69岁老人组摩托车队飙车致人死亡

浙江首例摩托车团队危险驾驶案告破

“我们是临时组织，约着一起玩的，我怎么就涉案了？”得知自己要被刑拘，69岁的褚某某蒙了。

他是个摩托车爱好者，身边有一群骑友，多次相约自驾出游，曾往返西藏。最近一次，他们骑行经过浙江仙居田垟陈隧道时，遭遇交通事故。其中一名骑友借道超车却撞上迎面开来的重型货车，经抢救无效重伤不治。

记者从浙江台州市公安局交通警察局获悉，日前这起危险驾驶案已被侦破，发起人、“头车”驾驶员等4人因涉嫌危险驾驶罪被刑事拘留，另外4人取保候审。

记者从台州市公安局交通警察局获悉，这起案件是浙江首例摩托车团队危险驾驶案。

“这是浙江首例摩托车团队危险驾驶入刑案，有一定警示作用。”台州市公安局交通警察局局长王辛微说。

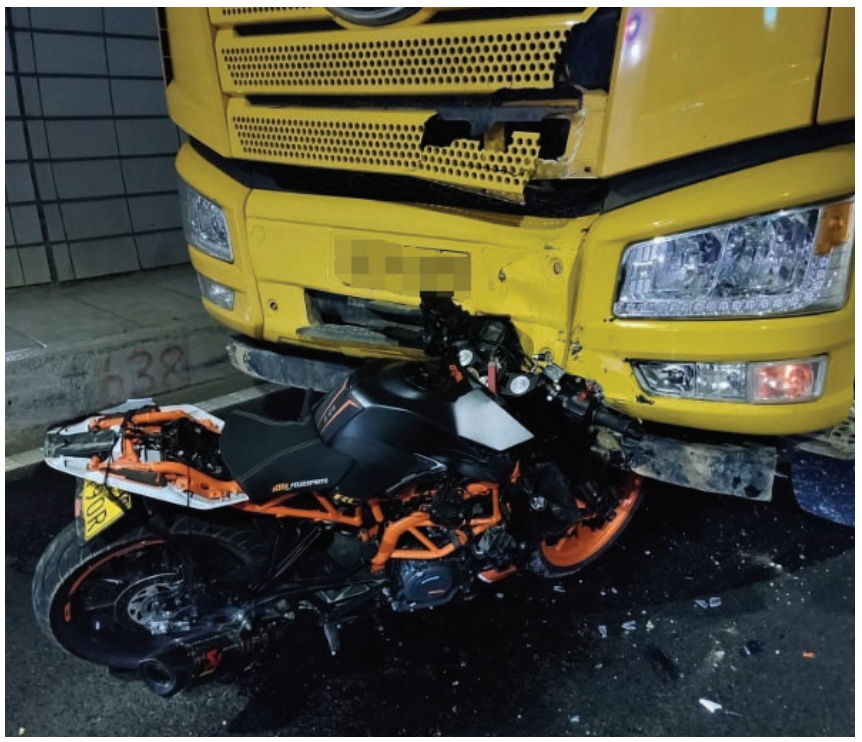

摩托车撞上了重型自卸货车。

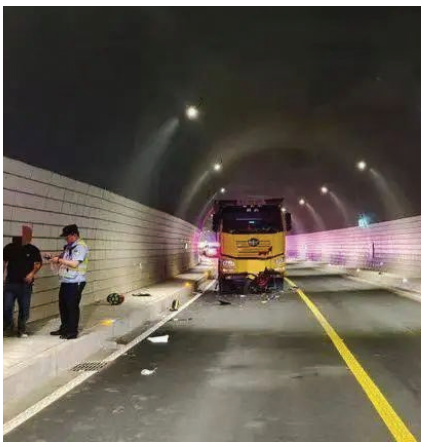

摩托车本是自东向西行驶，突然开到了对面车道，逆向行驶。

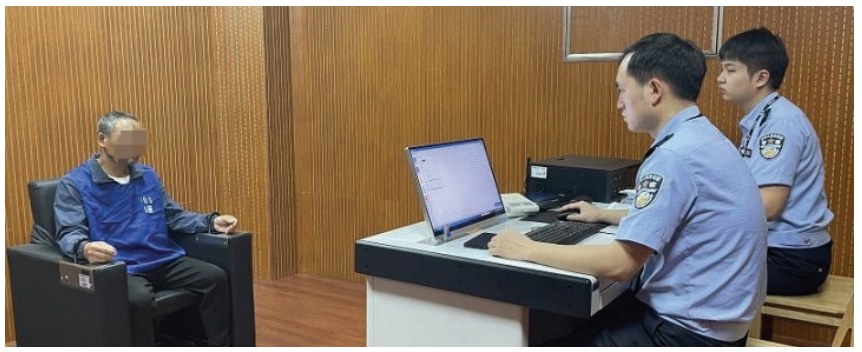

这起案件是浙江首例摩托车团队危险驾驶案。

借道超车

隧道里摩托车迎面撞上货车

4月27日11时30分许，仙居交警大队接报警：上张乡田垟陈隧道发生车辆碰撞事故。

民警到达现场勘查后，发现一辆二轮摩托车撞上了重型自卸货车，摩托车驾驶人陈某某被撞飞，地上一摊血迹。

据重型自卸货车驾驶人老王陈述，当天他早早出门，开着货车从仙居烈士陵园出发，前往大战村装载货物，随后将货物运往白塔吕桥头村。

当天中午，老王沿着321省道驶往朱溪方向。“在隧道拐弯处，我看到几十米远处有一辆二轮摩托车朝我驶来，车速很快，我马上刹车。”老王说，但毕竟距离太近，货车根本刹不住，而且隧道左侧车道还有车辆，没法避让。

紧接着，“嘭”的一声，摩托车撞上货车左前侧车头。碰撞产生巨大冲击力，导致摩托车驾驶人陈某某飞了出去。

老王愣了，赶紧下车查看情况，发现陈某某受伤不轻。很快，大家报警并拨打“120”。为避免发生二次碰撞，老王和他人一起将陈某某抬到路边台阶上，快速送往医院救治。两小时后，噩耗传来，陈某某因伤重不幸身亡。

从老王货车的行车记录仪看到，货车正常行驶在隧道中，而陈某某开的摩托车本是自东向西行驶，突然开到了对面车道，逆向行驶。

“隧道内严禁超车，况且又是实线和弯道，但为何摩托车驾驶员要刻意超车呢？”仙居交警大队事故中队副中队长余定强心里打了个“问号”。

据他介绍，该隧道有灯光照明，并有喇叭提示“限速60公里/小时”。该隧道平时车流量不大，骑行的摩托车较多。

沿路排查

这不是一起简单的伤亡事故

“该起事故责任很明确。”余定强说，但现场还有好几辆摩托车经过，车速都挺快，或许存在“团队违法超车”等危险驾驶行为。凭着丰富的事故处理经验，他直觉事故背后有隐情。

当获悉这支9人摩托车团队平均年龄四五十岁，最年长的达69岁时，余定强开始怀疑自己最初的判断了。因为按常理推定，驾驶摩托车超车超速寻刺激的，一般都是年轻的机车爱好者。

4月28日，在台州市交警局的指导帮助下，为了还原事故真相，仙居交警大队成立办案专班，深入开展调查取证工作。

沿途天网监控显示：当天上午7时30分许，褚某某等人从台州市客运总站附近集合出发，摩托车队经过黄岩头陀、宁溪等地，继续沿山路驶往仙居游玩，总行程113公里。

循着摩托车队行经的路线，办案专班民警特地开车走了一遍。发现沿线有多个公交站点、居民小区、学校、村落，以及限速20公里/小时的盘山公路。

办案民警实地勘察、沿线走访，组织力量反复核实有效证据。当看到沿途的监控视频后，他们震惊了：“该摩托车团队有闯红灯、严重超速等多项违法行为，单单闯红灯就有七八次，有些是车队一起闯的，有些是个别行为。”

“视频印证了我们的判断，该摩托车团队有重大危险驾驶嫌疑。”负责侦查办案的余定强说。接着，他们分析对应点位涉案摩托车的位置，汇集车队违法行为以及被影响的周边车辆和行人等情况。

“摩托车车队从左侧压实线超过来，突然变道到我车前面，还在两个车道之间连续变道，吓得我赶紧减速。”

“好几辆摩托车从我车子左右交替超车，我顿时慌了，连踩了好几下刹车。平时我车速在60公里/小时左右，他们的车速肯定比我快。”

“红灯他们也不停，‘嗖’一下开过去了。”……

办案民警对上述的10余名群众进行取证，信息拼凑在一起，真相浮出水面。最终锁定该摩托车队9人，存在“密集车流反复并线、曲折穿插、追逐竞驶，闯红灯、严重超速、实线超车、占用非机动车道超车”等危险驾驶行为。

危险驾驶

反复并线、曲折穿插、追逐竞驶

“摩托车团队危险驾驶，在全省尚属首例，由于没有过往案例可供参考，我们只能摸着石头过河。”余定强说，办理过程中，他们提前与检察院、法院对接，确定侦查思路和方向。

5月6日，仙居县公安局对该摩托车团队以“涉嫌危险驾驶罪”立案。5月12日，传唤了发起人褚某某，开头车的王某某、俞某某等4名犯罪嫌疑人，实施刑事拘留。5月14日上午，另外4名犯罪嫌疑人主动投案，如实供述犯罪事实被取保候审。

得知这个结果，褚某某等人都蒙了：“我们是临时组织，约着一起玩的，怎么就涉案了？”“存在违法行为，罚款、吊销驾驶证我们都认。”

原来，褚某某今年69岁，喜欢骑摩托车游玩。前段时间，他和朋友聊起来，大家提议骑车去仙居，随后组建微信群发出邀约。这些群友，都是熟人拉入群的，大多彼此不熟悉。

为何认定他们是危险驾驶？余定强表示，一行人由熟悉路段的车友开“头车”，而“头车”的速度也决定了后面的跟车速度。为寻求刺激，他们驾驶摩托车在密集车流中反复并线、曲折穿插、追逐竞驶，有时追逐速度超过限速1倍甚至2倍多。

《中华人民共和国刑法》第一百三十三条第一款第一项规定：在道路上驾驶机动车，追逐竞驶，情节恶劣的，以危险驾驶罪立案侦查。追逐竞驶，是指在道路上出于竞技、追求刺激或者其他动机，在公路、城市道路或者其他道路上快速追赶、竞相行驶。多人或者多次追逐竞驶；以超过限速百分之五十的速度追逐竞驶；以及在车流量大、行人多的道路上追逐竞驶等等情形，都属于情节恶劣。

“车友聚会微信群，是褚某某发起的，王某某、俞某某等三人分别开过‘头车’，存在‘以刺激为目的’的主观故意；为此，相对另外四人，他们危险驾驶追责更显严重。”余定强说。

“死者陈某某今年41岁，离异，家有年迈父亲和两个幼小孩子，一家人的今后生计着实令人担忧。”仙居交警大队教导员陈宏勇说，随着骑摩托车出游团队增多，去年仙居境内已发生5起摩托车亡人事故。他希望通过该起案件，能引起社会公众广泛关注，谨防类似事故发生。

综合《钱江晚报》《都市快报》报道

声明公告 刊登热线:13164692093

遗失声明 武汉禹治联合流体技术有限公司遗失公章、法人(余长江)私章各一枚，声明作废。

遗失声明 湖北时星企业管理有限公司，名称变更，遗失旧公章、财务章、发票章、法人章，声明作废。

遗失声明 武汉品象建筑装饰工程有限公司遗失公章一枚，编号:4201 1410048062，声明作废。

遗失声明 武汉玖玖良食农业科技有限公司遗失公章(编码:420111100 96391)，声明作废。

遗失声明 仙桃科企达企业管理有限公司，名称变更，遗失旧公章、财务章、发票章、法人章，声明作废。

遗失声明 中昇汇赢(湖北)文化传媒有限公司遗失财务专用章一枚，声明作废。

遗失声明
通城县宝美塔加油站不慎遗失成品油零售经营批准证书副本，油零售证书第:鄂L.047号，现声明作废。
通城县宝美塔加油站
2024年5月28日

遗失声明 本人胡春珍，身份证号:42 0106196704100026，遗失武汉绿地滨江置业有限公司开发建设的绿地国际金融城A02地块10-3101购房发票1张，发票号:NO.06760549，金额:2930000元，特此声明。

遗失声明 武汉水媒饮水设备有限公司，遗失公章、发票章、合同章、财务专用章、法人(刘婕)私章各一枚，声明作废。

遗失声明 武汉市蔡甸区明仁刻碑经营部遗失财务专用章一枚，编号:42 011410005865，声明作废。

遗失声明 常成位于荆门市东宝区长宁大道荆门武铁佳苑1-2-20-1购房收据不慎遗失。收据编号:245 402，收据金额:273000.00元，收据编号:101155，收据金额:39824.00元，特此声明。

遗失声明 肖莺(身份证号:4201061 97904262825)遗失位于武汉市江岸区解放南路融科天城一期地下室-1层编号A002车位购房合同，开发商为融科智地(武汉)有限公司，声明作废。

遗失声明 陈信，于2024年5月24日不慎遗失身份证，身份证号:420104 198507281231，特此声明。

遗失声明 武汉市黄陂区李集宏泰金属耐磨材料厂，代码:92420116MA4 JE1RK61，遗失公章一枚，声明作废。

遗失声明 湖北泓源鼎智建设工程有限公司遗失公章一枚，声明作废。

遗失声明 武汉鼎益兴包装有限公司遗失银行开户许可证，核准号:J521006 5592101，账号:320200930920033 7916，开户银行为中国工商银行股份有限公司武汉江夏区支行，声明作废。

遗失声明 武汉市汉阳区博盛电器经营部(统一社会信用代码:9242010 5MA4KQAW994)遗失公章一枚，声明作废。

遗失声明 武汉地产集团世纪建筑配套有限责任公司(统一社会信用代码:91420112707114060G)遗失公章，声明作废。

遗失声明 武汉弘兴泰建设工程有限公司(统一社会信用代码:91420111 MA49E9F769)遗失公章，声明作废。

遗失声明 武汉慧洁臻品洗涤有限公司遗失公章一枚，声明作废。